Bulletin d'information

CAVEIRAC Magazine

Décembre 2021

Edition

Bonne et heureuse année

2022

COMMUNE DE
CAVEIRAC

Ne pas jeter sur la voie publique

EDITO

Chères Caveiracoises, Chers Caveiracois,

Nous venons de passer une année particulière, En effet, comme l'année dernière où nous avions pris nos fonctions, la période qui s'achève est encore compliquée : l'été s'est effectivement achevé entre progression d'un variant du COVID-19 et l'instauration du pass sanitaire avec des règles et des protocoles contraignants qui ont fortement impacté, et jusqu'à aujourd'hui, le bon déroulement de notre action et la vie de nos concitoyens.

Dans ce magazine vous retrouverez les évènements que nous avons eu à cœur d'organiser pour retrouver ce plaisir d'être ensemble qui caractérise notre beau village.

Ce bien-être de nos administrés est notre préoccupation quotidienne : soyez assurés que votre Conseil Municipal est au travail pour entretenir, rénover, améliorer sans cesse votre cadre de vie. Nous avons démontré depuis notre arrivée à la tête de la mairie de Caveirac que nous sommes toujours à votre disposition pour échanger sur vos questions et préoccupations du quotidien, et même si votre équipe municipale n'a pas de baguette magique, elle s'efforce de donner le meilleur d'elle-même pour l'intérêt général et notre belle commune.

Dans cet effort collectif au service de notre population, je n'oublie pas de remercier toute l'équipe des agents municipaux qui continue sans faiblir d'assurer leurs missions pendant cette période troublée.

Pour finir, je vous souhaite, à toutes et tous, d'excellentes fêtes de fin d'année et une bonne et heureuse année 2022.

Sommaire

Tournoi de tennis..... 2
Edito 3
Innondations 4-5
Ecoles 6
Débroussaillement..... 7
Travaux 7
Vidéo protection..... 8
Pôle santé 9
Compostage 9
CCAS..... 10-11
Crèche Guidibulle..... 12
Médiathèque 13
Culture 14
CMJ 15
Festivités.....16-17
Tribune..... 18
Etat civil..... 19
Remise cadeaux écoles 20

TOURNOI DE TENNIS

Jérôme Ballesteros

Le tournoi de Caveirac post Covid aura encore été cette année un vif succès avec près de 220 Joueurs répartis dans 5 catégories.

Même si l'organisation fut compliquée avec un épisode de catastrophe naturelle inondations le mardi 14 Septembre, les organisateurs auront réussi malgré tout à finir tous les tableaux en temps et en heure, exploit peu commun compte tenu des pluies diluviennes subies durant la dernière semaine du tournoi.

Chez les dames, 5 des meilleures joueuses françaises faisaient honneur au tournoi, et après une ½ finale qui voyait malheureusement la tête de série numéro 1 et no 20 Française Gaelle Desperrier disparaitre sur une grave blessure au genou, c'est son adversaire du jour Marine SZOSTAK(no60) qui s'octroyait le titre en finale face à Amandine Cazeaux (-15), auteur d'un magnifique tournoi, battant coup sur coup la numéro 43 et la numéro 60 .

Chez les hommes, avec une densité tout aussi exceptionnelle, c'est Yannick Jankovitz (N° 66) qui prenait la mesure du chouchou du public M.Tomy(-15) en 2 sets après un tournoi de très haut niveau.

Le tennis club de Caveirac remercie chaleureusement tous les acteurs de la vie du village, son maire et ses équipes, ses bénévoles toujours extraordinaires car il est compliqué d'être à la tâche pendant 3 semaines non-stop, et ses fabuleux sponsors qui permettent depuis des années l'organisation du plus grand tournoi de tennis des Villages de France.

LES INONDATIONS DU 14 SEPTEMBRE 2021

La pandémie s'est doublée d'un épisode climatique extrême avec des pluies diluviennes : la commune a donc été classée en état de catastrophe naturelle par arrêté préfectoral.

Face à l'ampleur des dégâts occasionnés par ces intempéries, nous avons engagé en urgence des travaux de réhabilitation des voiries et de réparation des bâtiments communaux : cantine, crèche, école maternelle, CNFPT…

Ces travaux ne sont pas exhaustifs et font l'objet actuellement d'une évaluation plus précise : dans ce cadre, des dossiers de demandes d'indemnisation ont été déposés auprès de notre compagnie d'assurances pour les bâtiments et également auprès de la Préfecture pour les voiries dans le cadre du dispositif des catastrophes naturelles.

Nous espérons obtenir des différents partenaires un pourcentage de subventions qui nous permettra de réaliser certains travaux indispensables à la réhabilitation des voiries durement touchées.

Bilan financier provisoire

Face à l'ampleur des dégâts occasionnés par les intempéries du 14 septembre, la commune a engagé en urgence des travaux :

- De réhabilitation des voiries pour un montant de **121 747 €** (chemins de Bernis, du Vermaciel, des Sorbiers & des Châtaigniers),
- De réparation des bâtiments communaux : cantine, crèche, école maternelle, CNFPT… pour un montant de 29 050 € (mise en sécurité électrique, remplacement du système alarme incendie, étanchéité, faux plafonds, placo, peinture…).

TOTAL : 150 797 €

Ces travaux ne sont pas exhaustifs et font l'objet actuellement d'une évaluation plus précise.

Parallèlement, des dossiers ont été déposés auprès :

- *de notre assureur pour les bâtiments et,*
- *de la Préfecture pour les voiries dans le cadre des catastrophes naturelles qui intègre, outre les travaux déjà effectués, le chiffrage global des dommages causés soit 1 026 000 € TTC.*

Odile Giovannelli

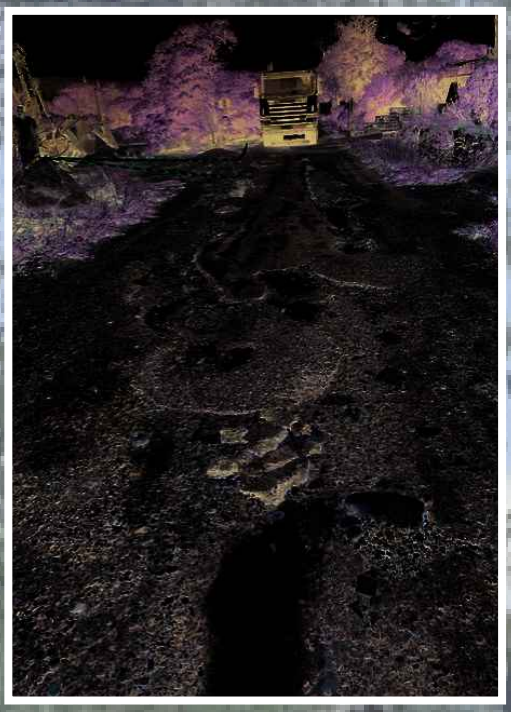

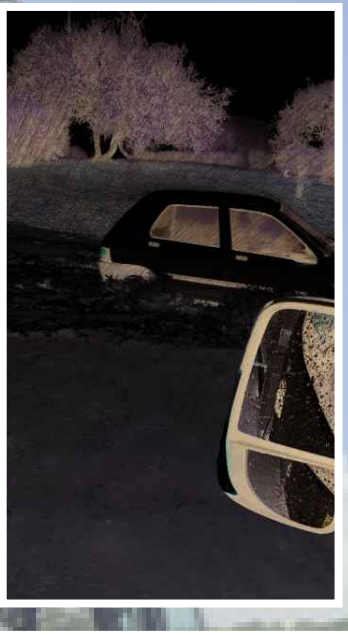

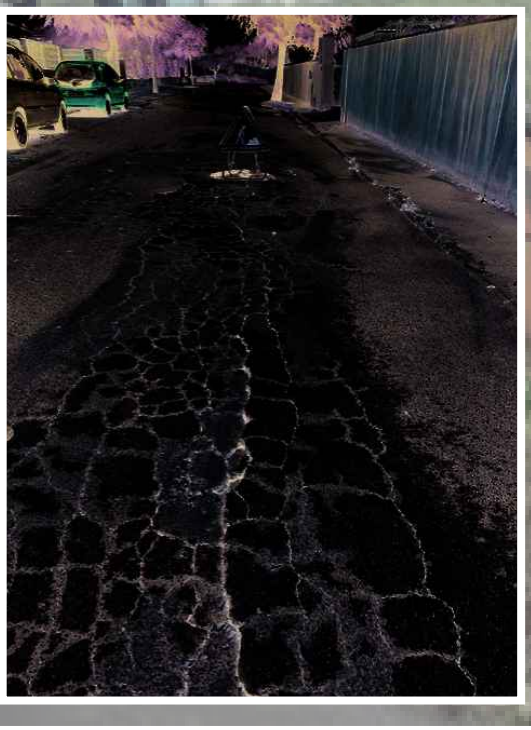

Catherine Lapierre

ECOLES/JEUNESSE…

UNE ANNEE EN CHIFFRES ET EN MOTS

1 crèche, 33places, 43 enfants
1 école maternelle, 120 élèves
1 école élémentaire, 217 élèves
1 centre de loisirs, 40 places, 120 enfants

DES PARTENAIRES,
Elus, directeurs, APE, Francas, personnel communal, qui réfléchissent ensemble

UN COUT ARRONDI

Plus de 290 000 euros consacrés avant rénovation énergétique et city stade, et dans l'attente de subventions obtenues

DES CONSTATS

Des espaces éducatifs privilégiés, accueillants et bien entretenus
MAIS

Des malfaçons non corrigées
De la vétusté, des pannes
Des problématiques non résolues
Des pluies torrentielles un 14 septembre
Des besoins exprimés

DES TRAVAUX et AMELIORATIONS

Nombreux, déjà effectués, ou bien en cours, ou encore à venir dans l'année

POUR

que les enfants de Caveirac puissent s'épanouir et apprendre dans des lieux où il fait bon vivre ensemble

PRINCIPAUX TRAVAUX

- de rénovation énergétique à la cantine, aux écoles et à la crèche
  - . Changement de toutes les menuiseries
  - . Isolation des plafonds
  - . Amélioration ou changement du système de chauffage
  - . Remplacement des ampoules par des lampes à Led
  - . Isolation phonique
- en plus à la cantine :
  - . Réfection des plafonds/peintures suite à la pluie
  - . Une rampe d'accès pour les élèves handicapés
- en plus à l'école maternelle :
  - . Etanchéité toit terrasse refaite
- en plus à l'école élémentaire :
  - . Réfection partielle du goudron suite à pluie
  - . 3 classes climatisées
  - . 1 city stade programmé
- en plus à la crèche :
  - . Une cuisine neuve et réaménagée
  - . Un carrelage refait
  - . Une fuite au toit réparée
  - . Un espace éducatif réaménagé
- de sécurisation de l'espace scolaire :
  - . Mise en place d'un grand parking extérieur pour les familles et personnels

PRINCIPAUX ACHATS ET AMELIORATIONS

- à l'école élémentaire :
  - . Alarme PPMS rénovée
  - . Achat de 3 TBI (tableau blanc numérique interactif)
  - . Achat d'un ordinateur de direction
- nouveau réseau téléphonique
  - . Mise en service d'une machine de nettoyage des sols
- à l'école maternelle :
  - . 6 ordinateurs neufs installés
  - . 1 alarme incendie revue
  - . 1 ordinateur de direction changé
  - . Des vélos renouvelés
  - . Mise en service d'une machine de nettoyage des sols

NOS ECOLES TOUCHEES
mais NOS ECOLIERS PROTEGES

Ce 14 septembre, une pluie diluvienne s'abattait sur notre village touchant très vite nos écoles et ravageant en partie notre cantine.

Et une fois la pluie finie, les dégâts causés apparaissaient, nombreux et désolants.

DEUX MOIS APRES….en conclusion:

- de nombreux dégâts dans nos locaux scolaires

mais :

- pas de blessé
- des enfants en sécurité et rassurés
- des écoles et un service de restauration qui sont restés ouverts
- une cantine qui a pu retrouver un fonctionnement normal 3 jours après
- des travaux essentiels pour permettre la continuité de l'accueil et les apprentissages de nos écoliers déjà réalisés

grâce à une mobilisation exemplaire des personnels autour d'un maire et d'une équipe municipale qui se réjouissent d'avoir permis à notre village et ses écoliers de reprendre une vie normale dès les jours qui ont suivi cette pluie diluvienne.

DÉBROUSSAILLEMENT ET DEFENSE DU TERRITOIRE

Comme nous pouvons tous le constater, les conditions climatiques sont de plus en plus fluctuantes et le risque incendie est également particulièrement présent sur notre territoire.

La présence de constructions, d'installations et d'infrastructures au contact du milieu naturel forestier augmente le risque de départ de feu et la difficulté à défendre tous ces lieux de vie.

Le débroussaillement autour de ces constructions de toutes natures, et surtout leur maintien en état débroussaillé, est un élément fondamental de la politique nationale de défense des forêts contre l'incendie (DFCI).

En effet, débroussailler c'est se protéger et protéger les siens, sauver sa maison, son jardin et ses biens, sécuriser et faciliter l'intervention des sapeurs-pompiers en réduisant l'intensité du feu aux abords de sa construction, et in fine protéger le milieu naturel.

TRAVAUX DE MISE EN SÉCURITÉ DU CHEMIN DES RÔLES

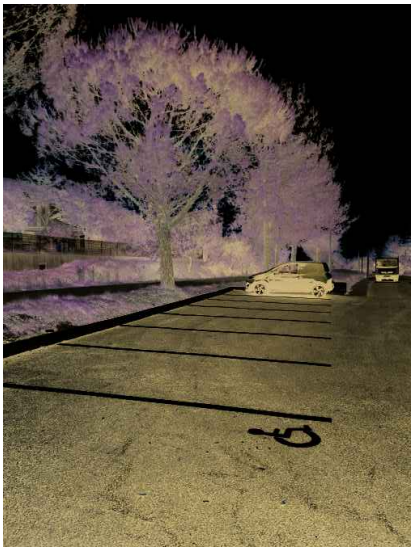

Entre la voie verte et le centre commercial des trottoirs et des places de stationnement ont été aménagés, les réseaux ont été enterrés et l'éclairage public installé.

La sécurité des piétons, et une route en état sont maintenant proposés aux riverains et aux promeneurs.

Le cout de ces travaux s'élève à **283 000€.**

Les prochains travaux concernent les localisations suivantes :

- Lotissement les Pastourelles
- Chemin de la Font d'Arque
- Chemin des Sorbiers
- Impasse du Carreau de Lanes
- Chemin du Mas de Mourgues

Pascal Miard

Marc Servile

POLICE MUNICIPALE

Notre Police Municipale (PM)

Vidéo protection

le Centre Inter Urbain de Vidéo Protection

La première caméra de surveillance a été installée à CAVEIRAC en décembre 2016. Il existe différents types d'appareils, ceux qui ont été retenus par notre commune sont :

- Des Caméras fixes au nombre de 4
- Des caméras « Dôme » mobile sur 360° au nombre de 8
- Des caméras VPI (visualisation de plaque d'immatriculation) au nombre de 4.

Les emplacements ne sont pas choisis au hasard, les lieux d'implantations doivent être validés par une équipe de gendarmes spécialisés. Ils doivent répondre à certains critères comme par exemple le maillage de notre village. Toutes les entrées ainsi que les sorties sont équipées d'une caméra fixe et d'une VPI. Les cameras « Dôme » se trouvent sur des lieux passants. Certaines installations ont demandé des travaux de génie-civil importants, notamment pour la fibre optique utilisée qui est spécifique et ne peut emprunter les systèmes classiques par mesure de sécurité.

La vidéo protection de notre commune est mutualisée au Centre Inter urbain de Vidéo protection de la communauté d'agglomération de Nîmes (CIUVP). Ce centre situé dans les locaux de Nîmes Métropole fonctionne 24 heures sur 24 grâce à 26 agents. Sa salle d'opération possède 33 écrans qui couvrent environs 1000 caméras. Sur 39 communes de Nîmes Agglomération seulement une vingtaine est pourvue de caméras.

Depuis juillet 2021, nous avons dans notre poste de police de Caveirac un déport, qui permet aux seules personnes habilitées de visionner l'ensemble de nos caméras.

Le visionnage est soumis à une règlementation rigoureuse. Les enregistrements ne peuvent être conservés que 15 jours. Le financement de ces caméras est soumis à un fond de concours qui permet à notre commune de s'équiper à 50% de la valeur.

Afin d'améliorer le maillage de notre commune, il est prévu en 2022, l'ajout de 3 cameras nouvelle génération qui viendront compléter la surveillance de l'ensemble des accès de notre village.

Le déport au sein de notre Poste de Police

DOME

FIXE

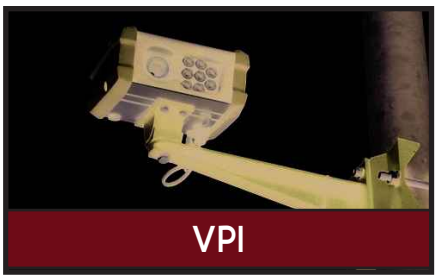

VPI

Le pôle de Santé sera livré à la rentrée 2022.

Cyril Guerre

Il s'agira, une fois livré d'un bâtiment de deux niveaux d'environ 400 m2 chacun comprenant 20 places de stationnements en sous-sol et 35 places de stationnements extérieurs.

Vous pourrez y retrouver, notamment, trois médecins (il reste encore deux locaux disponibles pour accueillir deux autres médecins), trois kinésithérapeutes, deux cabinets d'infirmières, un cabinet de podologue Pédicure, un cabinet d'ostéopathe, deux cabinets d'orthophonistes, un cabinet de psychologue et un cabinet de sage-femme.

Des discussions sont en cours pour accueillir une dermographe, un cancérologue, ainsi qu'un un nouveau cabinet dentaire.

Guillaume Baragnon

UN SITE DE COMPOSTAGE PARTAGE À VOTRE DISPOSITION

Engagée dans la réduction et la valorisation des biodéchets à la source et en partenariat avec Nîmes Métropole et l'association Abeille et Biodiversité, la commune étudie la possibilité d'installer un site de compostage partagé.

En effet, chaque année 286 kg d'ordures ménagères sont produits par an et par habitant. 1/3 de ces déchets en poids sont des biodéchets. Au lieu d'être incinérés, ces derniers peuvent être compostés. Plusieurs solutions existent : le compostage individuel, le lombricompostage et le compostage collectif.

Ainsi, le futur site de compostage collectif pourra accueillir les déchets alimentaires des habitants, notamment les habitants du centre-ville qui ne disposent pas de jardin.

Un site de compostage partagé est composé de trois bacs en bois :

- Un bac d'apport dans lequel les déchets alimentaires sont déposés ;
- Un bac de structurant qui est alimenté en broyat par la commune. Il vous permettra de déposer, sur les déchets alimentaires que vous apportez, un peu de matière sèche ;
- Un bac de maturation, qui sera en permanence fermé. Il permet, au bout de 6 mois, d'accueillir les biodéchets du bac d'apport pour qu'ils soient mis en « maturation » afin de terminer le processus de compostage.

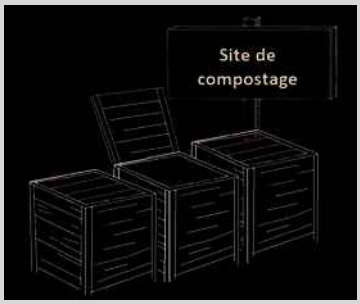

Des référents de site auront pour mission de vérifier le bon fonctionnement de l'aire de compostage et assureront les étapes clés de son entretien à savoir le retournement et la mise en maturation. Ils seront également à l'origine des moments conviviaux de partage lors de ces évènements clé, ainsi que de la distribution du compost.

Centre Communal action sociale

Le Centre Communal d'Action Sociale de Caveirac a organisé : « les journées santé mobilité douce »

Les **28 et 29 septembre**, salle polyvalente de Caveirac, en partenariat avec la Mutualité Française, (journées gratuites, sur inscription)

Au programme

4 ateliers interactifs :

- Quiz des usagers de la route, animé par une association de vélo.
- Testez votre équilibre, exercices ludiques proposés par un enseignant d'activité physique adaptée
- Rechargez votre corps, animé par une diététicienne
- Comment entretenir son vélo, animé par une association de vélo.

Une demi-journée avec participation à l'initiation au vélo électrique sur la voire verte encadrée par 2 animateurs sportif. Les vélos et casques ont été proposés gratuitement.

Découverte, théorie, pratique, ces 2 journées santé ont affiché complet, et ont permis d'ouvrir de nouveaux horizons tant pour les adeptes du vélo traditionnel que pour les nouveaux pratiquants.

La pause de midi avec repas tiré du sac a permis des échanges très conviviaux.

Centre Communal action sociale

Les 26 et 27 novembre les membres du CCAS ont participé à la collecte nationale de la Banque Alimentaire

Le Centre Communal d'Action Sociale de Caveirac

a organisé :

Le 4 décembre

le traditionnel repas festif organisé pour les personnes âgées de 65 ans plus

A partir du 6 décembre

les visites de fin d'année à nos ainés de 85 ans et plus seront organisées par les membres du CCAS.
A cette occasion un panier de friandises leur sera offert.

Florence Dussaut

Concert avec le groupe « les Uns Différents »

Le **Mercredi 6 Octobre** à l'occasion de la **semaine bleue** en partenariat avec le Foyer Hubert Pascal, les CCAS de Caveirac, Clarensac, Saint Côme et Saint Dionisy.

Ce spetacle était gratuit et ouvert à tous.

Ce concert s'est terminé autour d'un goûter de l'amitié, succès garanti, bravo les artistes.

Sophie Gimeno

La crèche Guilibulle

La crèche Guilibulle a une capacité d'accueil de 33 places pour les jeunes enfants (de 0 à 6 ans) à Caveirac.

Une équipe pluridisciplinaire est présente pour accueillir les enfants et leur famille.

Son projet s'articule autour de deux principes éducatifs : le respect des besoins individuels de l'enfant et de son libre choix, source d'épanouissement et de confiance en soi.

Elle accueille essentiellement votre enfant en contrat régulier (jours fixes sur la semaine) ou en contrat occasionnel (jours d'accueil définis en fonction des disponibilités). Cette dernière formule est une belle opportunité pour que votre enfant entre dans la vie collective progressivement.

Sa spécificité est de fonctionner en multi-âges (en âge hétérogène) et non plus en groupe d'âges.

Ce projet a pu voir le jour grâce à l'investissement de l'équipe pédagogique, de la Mairie et de l'association Guilibulle.

Il permet, dans un espace sécurisé et adapté, à la fois de respecter le rythme de tous les enfants et de leur laisser davantage, le temps de découvrir et d'agir librement sur leur environnement et dans leurs interactions sociales.

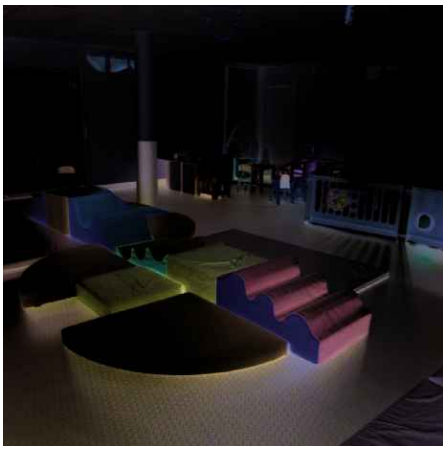

L'enfant y apprend principalement par l'expérimental ; par la multiplication des occasions d'apprentissage, d'expression libre et par ciblage des propositions éducatives.

De nombreuses expériences et activités offertes aux enfants

- **Un self-service et des plateaux-repas ludiques sont proposés pour gagner en autonomie et en plaisir de manger.**
- **Une approche Snoezelen** : un espace et un projet multi sensoriel est mis à disposition des enfants.
- **La communication gestuelle associée à la parole est** utilisée pour communiquer d'une autre manière avec les enfants. Cela permet de mieux décrypter et être à l'écoute de leurs besoins et émotions.

Des activités phares

- La littérature enfantine
- Le yoga
- L'éveil des sens
- L'éveil musical
- L'ouverture vers l'extérieur
- Des interventions de professionnels de divers champs d'action selon les années : éveil sensoriel, sophrologie, expression corporelle, Relais loisirs handicap 30, etc.

Un accueil individualisé des familles, pour le bien-être des enfants

- **Des temps de rencontres et d'accueil personnalisés**
- **Des temps de festivités (carnaval, fête de Noël, fin d'année)**
- **Des temps d'échanges privilégiés entre les parents autour de problématiques éducatives**
- **Un journal de crèche pour les familles : « Entre bulles »**

Vanessa Hernandez, Directrice

La crèche reste disponible au **04.66.63.40.74** pour des informations complémentaires ou pour effectuer une demande d'accueil. ***https://guilibulle.fr***

Coup de coeur des bibliothècaires

Sombres citrouilles/autrice
Malika Ferdjoukh
Illustrateur Nicolas Pitz.
Rue de Sèvres 2019

Résumé : Nous sommes le 31 octobre, toute la famille Coudrier est réunie dans la grande maison familiale entourée de forêts et d'étangs. Les trois générations se retrouvent pour fêter l'anniversaire de Papigrand. Comme c'est aussi Halloween, Mamigrand a envoyé les petits chercher des citrouilles au potager. Au milieu des citrouilles, les enfants trouvent un homme étendu dans le potager, plein de taches rouges. Il est mort, à première vue et bien sûr personne ne le connaît. L'affaire va se corser car comme dans toutes les familles il y a des secrets qu'il vaut mieux cacher…

Avis de Claire :
Cette bande dessinée est adaptée d'un roman de Malika Ferdjoukh. L'autrice du roman sait parfaitement tenir en haleine son lecteur. On découvre la famille à travers le regard des enfants qui vont tenter de dénouer le mystère. La bande dessinée n'enlève en rien au suspens et à l'intérêt de l'histoire. Une excellente histoire pour entrer dans un polar.

Type de document : Bandes dessinées pour adolescents
Public : Dès 12 ans
Où le trouver à la médiathèque ? A B D S O M (Section ado)

Stéphanie Janicot / Le réveil des sorcières / Albin Michel 2020

Résumé :
Et si en commençant son nouveau roman sur la magie noire par un accident de voiture fatal, la narratrice avait provoqué la mort de son amie Diane, guérisseuse et médium ?
Dans la forêt de Brocéliande, où elles se retrouvaient l'été, les légendes celtes, la pratique de la sorcellerie sont toujours prégnantes. Le mystère grandit autour de Diane, sa tragique disparition et ses pouvoirs exceptionnels dont semble avoir hérité sa fille cadette, Soann, une adolescente sombre et troublante, hantée par le deuil et la certitude que sa mère a été assassinée.

Avis de Sophie :
Un roman captivant du début à la fin, un mélange d'histoires de sorcelleries qui colle bien aux mystères des terres bretonnes autour de la forêt de Brocéliande et une enquête familiale autour de l'accident de voiture de la mère de Soann.
On se laisse embarquer dans ces croyances ou non, on cherche à comprendre ce qui s'est passé, Soann fascine par sa différence et sa sensibilité à l'étrange.
Une intrigue jusqu'au bout.

Type de document : Roman
Public : Adulte
Où le trouver à la médiathèque ? R JAN (Section adulte)

L'amour lapin / Marie-France Zerolo et Céline Azorin (illustratrice) / Voce Verso 2018

Résumé :
Paul aime beaucoup son lapin, Nougat. Il l'adore ! Il l'a adopté quand il était encore tout petit. Maintenant, Nougat est devenu gros, très gros. Beaucoup trop gros pour un lapin ! Est-ce qu'il l'aurait trop nourri ? Ou trop aimé ? Un texte tendre et drôle sur la relation d'amour et le besoin de liberté.

Avis d'Allison :
C'est au détour d'un comité de lecture que j'ai découvert cette maison d'édition et sa collection Gincko pour les jeunes lecteurs. Cet éditeur propose des petites nouvelles qui laissent les enfants au cœur de la narration. Ici, c'est avec des yeux d'enfant qu'on entrevoit la relation que l'on peut entretenir avec un animal de compagnie jusqu'à l'extrême. Une histoire drôle qui finit bien, à mettre dans toutes les petites mains. Le petit plus : les illustrations sérigraphiées de Céline Azorin qui rendent l'histoire vivante ! Coup de cœur du Salon de Montreuil 2018.

Type de document : Roman jeunesse
Public : Dès 7 ans (lit tout seul)
Où le trouver à la médiathèque ? ER ZER (Section Jeunesse)

Isabelle Mazay

Malgré le contexte particulier, nous avons pu mener à bien des manifestations culturelles et associatives en s'adaptant sans cesse aux mesures à appliquer.
Nous remercions sincèrement les associations pour leur investissement ainsi que le personnel communal.

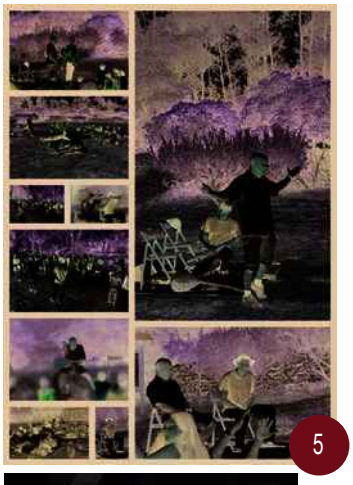

Mai :

1 - Festival : Lectures au soleil en lien avec les écoles et la Médiathèque avec la présence de Laurent Audouin et Geoffroy de Pennart, et Sylvie Clain de Calvisson.

2 - Concert Oba'Jazz

Juin :

3 - Concert de Jazz : Les tontons Swingers avec l'association Je, tu, il, nous

Juillet :

4 - Palabrages ; contes dans le Parc du château

5 - Contes sous les étoiles avec Sofyan Ruel et Hervé Le Jacq

6 - Vendredis de l'agglo avec Gang of New York 2

Septembre :

Forum des Associations

7 - Journée européenne du Patrimoine : visite du Château de Caveirac et jeu de piste

Octobre :

Vendredis de l'Agglo : l'affaire Dussaert par Jacques Mougenot

Nîmes Jazz Festival : Marion Rampal

Concert : Barbara par Monique Hutter accompagnée par Philippe Rosengoltz, association Je,tu,il,nous

Novembre :

Cirque : « Tricot » par Kirn Compagnie

8 - Exposition hommage : de Christian Montcouquiol à Nimeno II

LES ACTIONS DU CONSEIL MUNICIPAL DES JEUNES

Les jeunes conseillers s'investissent dans la vie du village en menant différents projets.

Collecte des produits d'hygiène à destination du CAS de Caveirac

Réalisation de contenants pour l'opération des bouchons, ceux-ci sont disposés dans plusieurs lieux tels que la Médiathèque, la Mairie.

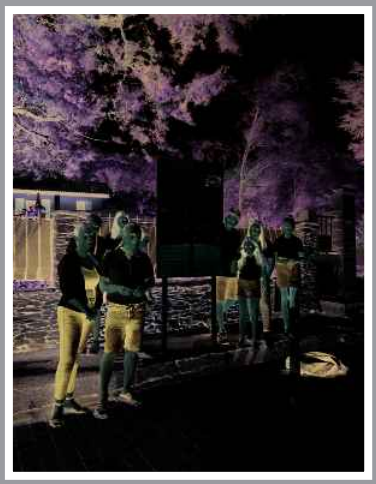

Inauguration panneau
Participation à la mise en place du panneau du comité de quartier des Cascades

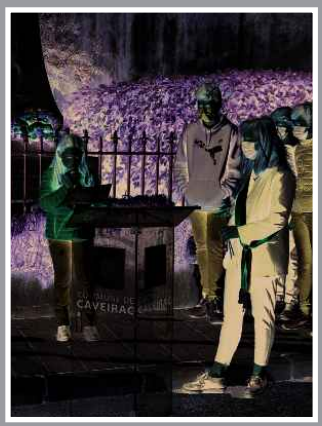

Cérémonie 11 Novembre : Les jeunes conseillers ont cités les noms des Caveiracois morts pour la France lors de la première guerre mondiale
Avec les élèves de Sophie Téna

Participation au Téléthon en animant un stand pour les plus jeunes.
Participation à la déambulation du 11 décembre
Participation au Marché de Noël pour collecter des jouets à destination du CCAS de Caveirac

BRADERIE
des commerçants
3 et 4 Septembre 2021
2ème
édition
de 10h à 18h
Rue des Rolliers
Chemin Vermaciel
CAVEIRAC
venez Nombreux

18 -19 Décembre
de 10h à 18h00
Marché de Noël
Au château de
CAVEIRAC
Salon du livre
Nombreux exposants, animations
et jeux pour les enfants
COMMUNE DE
CAVEIRAC

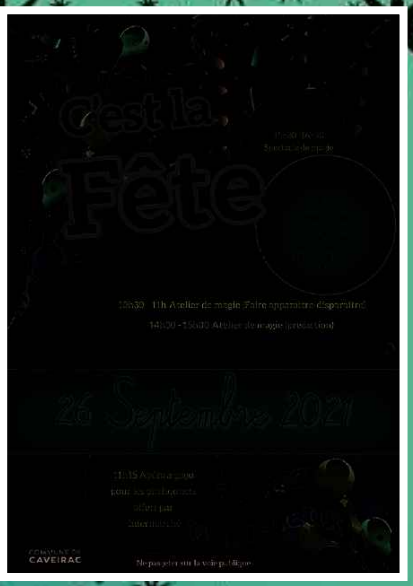
C'est la
Fête
26 Septembre 2021
CAVEIRAC

CAVEIRAC
WEEK-END TAURIN
ET
FÊTE NATIONALE
- PROGRAMME -
MANADE AGNEL
MANADE CONTI MUNOZ
MANADE VINUESA
MANADE LERON

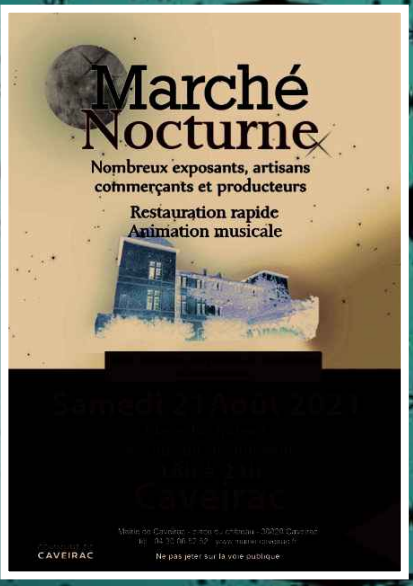
Marché
Nocturne
Nombreux exposants, artisans
commerçants et producteurs
Restauration rapide
Animation musicale
Samedi 21 Août 2021
Caveirac
COMMUNE DE
CAVEIRAC
Ne pas jeter sur la voie publique

EXPOSITION HOMMAGE
De
Christian Montcouquiol
à Nimeño II
20 et 21 Novembre
Salle des fêtes
Château de caveirac
Organisé par le service culture de la mairie de Caveirac

18
Septembre
JOURNÉE

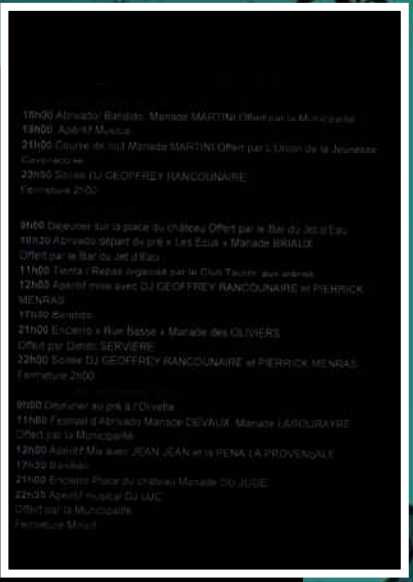
18h00 Abrivado/ Bandido Manade MARTINI Offert par la Municipalité
18h00 Apéritif Musical
21h00 Course de nuit Manade MARTINI Offert par L'Union de la Jeunesse Caveiracoise
22h00 Soirée DJ GEOFFREY RANCOUNAIRE
Fermeture 2h00
9h00 Déjeuner sur la place du château Offert par le Bar du Jet d'Eau
10h30 Abrivado départ de pré « Les Ecus » Manade BRIALIX
Offert par le Bar du Jet d'Eau
11h00 Tenta / Repas organisé par le Club Taurin aux arènes
12h00 Apéritif mixe avec DJ GEOFFREY RANCOUNAIRE et PIERRICK MENRAS
17h30 Bandido
21h00 Encierro « Rue Basse » Manade des OLIVIERS
Offert par Dimitri SERVIÈRE
22h00 Soirée DJ GEOFFREY RANCOUNAIRE et PIERRICK MENRAS
Fermeture 2h00
9h00 Déjeuner au pré à l'Olivette
11h00 Festival d'Abrivado Manade DEVAUX, Manade LARGUIRAYRE
Offert par la Municipalité
12h00 Apéritif Mix avec JEAN JEAN et la PENA LA PROVENÇALE
17h30 Bandido
21h00 Encierro Place du château Manade DU JUGE
22h30 Apéritif musical DJ UUC
Offert par la Municipalité
Fermeture Minuit

Fête des vendanges
CAVEIRAC 2021
Du 24 au 26 Septembre
UNION DE LA JEUNESSE
CAVEIRACOISE

Rétrospective

28 Mai 2021
les escales contées

10-11-12-13-14
Juillet 2021
Week end taurin
et fête nationale
Feux d'artifice

Jérôme Ballesteros

2 Juillet 2021
Cérémonie de fin d'année
scolaire

9 Juillet 2021
Passage du tour de France

Samedi 26 Juin
Samedi 21 Août 2021
marché nocturne

Agnès Ghelfi

18 Septembre 2021:
Journée du patrimoine

26 Septembre 2021 :
La fête des pitchounets

3-4 Septembre 2021
Braderie des commerçants

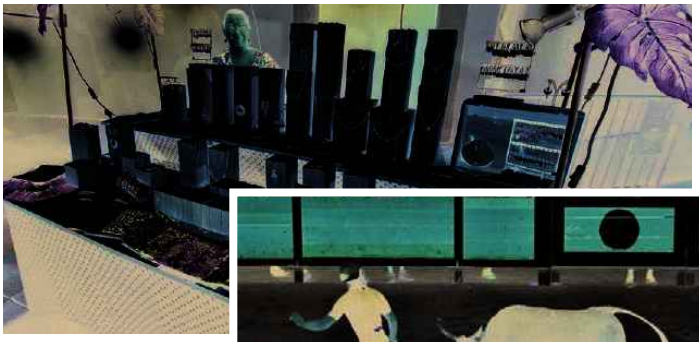

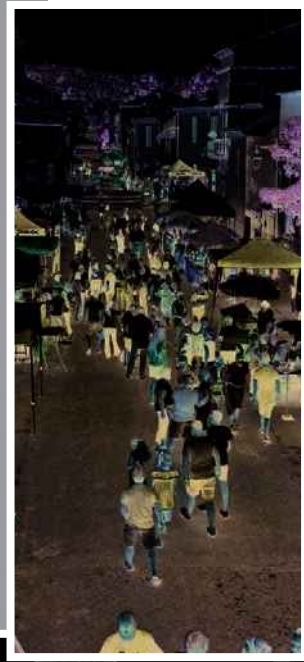

De nombreux évènements ont eu lieu tout au long de cette année 2021.
Voici un petit rappel de certains d'entre eux...

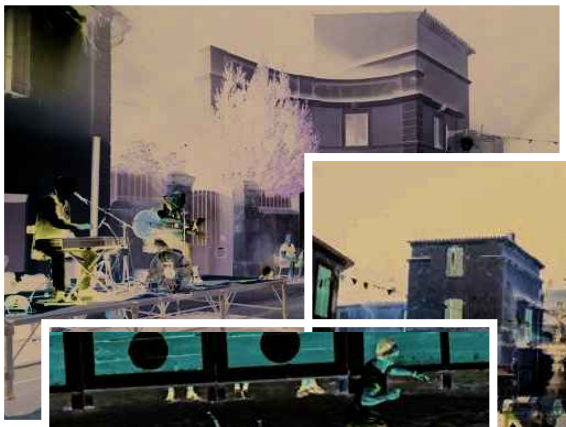

GROUPE MAJORITE

Comme vous avez pu le lire dans les pages précédentes, nous avons dû faire face aux fortes intempéries tout en continuant à gérer quotidiennement les problématiques liées à la pandémie particulièrement handicapantes pour notre action.
Nous relevons cependant ces défis tout en construisant l'avenir :
2022 verra la réalisation d'un parking dédié aux écoles ainsi que la création d'un espace sportif type « city stade » au cœur des écoles
2022 verra également la mise en œuvre de la route du Chemin de Bernis préalable à l'implantation du lotissement prévu sur ce site : sur ce projet, nous avons hérité d'un montage financier, parmi tant d'autres, particulièrement coûteux pour le budget communal, mais nous l'assumons et le mènerons à terme.
2022 sera le début du Comité de Pilotage pour l'avenir du château et du parc. Pour y participer, vous pouvez candidater par mail à direction@caveirac.fr. Nous avons commandé une étude de sol visant à analyser l'impact de la circulation sur la structure du château. Nous réfléchissons aussi à un aménagement du parc du château en lien avec les prescriptions de l'ONF et du CAUE du Gard.
2022 verra la poursuite d'une réflexion pour un espace dédié aux associations, nombreuses, et pour lesquelles les locaux sont devenus insuffisants.
2022 est la seconde année d'investissement de nos jeunes dans le CMJ, la première des formes de démocratie participative. Ils représentent l'avenir de notre commune et y contribue dès à présent par leurs actions et leurs propositions. Nous envisageons la mise en place d'activités de loisirs pour un groupe de pré ados/ados.
2022 sera marquée par de nombreuses animations festives et culturelles, nous veillerons à les diversifier afin de contenter différents publics. Nous aurons ainsi le retour des festivals : celui des chants chorales et celui de « Lectures au soleil »
2022 vivra un hommage rendu aux Justes de Caveirac : Lucie et Jean Boissier ainsi qu'Elie Brée qui cachèrent des Juifs lors de la Seconde Guerre mondiale. Nous penserons également à Samuel Boissier qui a caché un déserteur autrichien de l'armée allemande.
Parmi les dossiers particuliers qui vont retenir notre attention, celui du projet du contournement ouest de Nîmes.Nous avons reçu la DREAL de Montpellier qui est venue présenter le projet. Sachez que nous élus, fervents défenseurs de notre cadre de vie et de l'intérêt de tous les Caveiracois, sommes défavorables au schéma proposé. En outre, nous avons fait remarquer qu'il existait une autre possibilité pour créer une
déviation qui éviterait à Caveirac de supporter le passage de 25 000 véhicules par jour. Serons-nous entendus ?
Tout à chacun pourra ainsi reconnaître que vos élus de la majorité et votre municipalité continuent à fixer des objectifs clairs, identifiables et réalistes pour le bien-être de tous les Caveiracois.
Pour cette nouvelle année 2022, nous vous adressons tous nos vœux de succès dans vos projets et pour l'accomplissement de vos souhaits pour vous et vos proches.

J'AIME CAVEIRAC

GROUPE OPPOSITION

Pendant la campagne municipale de 2020, la « démocratie participative » a été un des thèmes au centre des discussions repris notamment par l'équipe du maire en place. Où en est-on plus d'un an après l'élection ? Force est de constater que les intentions n'ont pas été transformées en actions visibles par tous.
Le modèle de gouvernance de l'équipe en place est resté cristallisé sur les anciennes habitudes de « démocratie représentative » dont on connait tous les limites : le pouvoir est accaparé par quelques élus, le maire et quelques adjoints, avec des décisions prises bien souvent en amont des réunions des commissions auxquelles je participe ; et une faible implication des habitants dans les prises de décisions à la vie de la commune, implication souvent limitée au seul acte de vote une fois tous les six ans.
Pendant la campagne de 2020, j'avais avec mon équipe militée pour un modèle de gouvernance qui redonne tout son sens à la notion de démocratie, avec plus de démocratie collaborative parmi les élus, et une meilleure implication des habitants dans la participation des prises de décisions, notamment pour les projets d'investissement structurants pour la commune. Sur la forme, le compte n'y est pas. Sur le fond, vous pouvez compter sur moi pour continuer, à chaque fois que nécessaire, de défendre les intérêts des habitants de Caveirac.
Toujours œuvrer pour une opposition constructive.
Nous vous souhaitons une bonne fin d'année et soyez prudents pour ce covid toujours présent.

CAP CAVEIRAC

Malgré un contexte sanitaire compliqué depuis bientôt deux ans, Caveirac s'anime de nouveau depuis l'été grâce, notamment, à la force de notre tissu associatif très actif, partie prenante du bien vivre dans notre village. Il a su, tout en respectant les règles imposées pour le bon déroulement de ces événements, nous offrir des moments de retrouvailles, de joies, de fêtes qui nous avaient, à tous, tant manqués.
Par l'intermédiaire de cette tribune, nous souhaitions réaffirmer notre implication au sein de l'équipe municipale. Notre participation à la vie citoyenne de notre commune reste intacte et nous nous efforçons de faire écho aux remarques et suggestions que vous nous communiquez. Nous restons attentifs aux décisions prises par la majorité tant au niveau du fonctionnement que des investissements et nous nous positionnons en co-constructeur du Caveirac de demain, tout en défendant les valeurs et la vision que nous vous avions présentées.
Nous espérons que l'année 2022 sera celle du débat autour de projets concrets visant à améliorer durablement le quotidien de tous les habitants de notre commune, projets absents aujourd'hui de l'agenda de la majorité.
À l'heure des fêtes de fin d'année, nos pensées vont aux personnes isolées, à celles qui ont perdu un proche ou qui traversent des difficultés. Accueillons 2022 avec espoir. Caveiracoises, Caveiracois, nos meilleurs vœux pour cette nouvelle année !

IMAGINE CAVEIRAC

MARIAGES

BICHAUD Nace et CEREZO Virginie
Mai 2021

NAVARRO Tommy et CAMPOS Marina
28 août 2021

MOUNIER Dylan et FABRE Rachel
1 mai 2021

DOU Amandine et KOUTSNITCHENKO Eva
15 mai 2021

BALMELITA Lucas et DA SILVA Ghislie
5 juin 2021

MILLET Dominique et FAUQUANT Allison
14 juin 2021

ARGHANIAN Lilian et BRASSELET Roxane
19 juin 2021

BEAUMONT Jérémy et NAVARRO Catherine
24 juillet 2021

ARGELLE Nicolas et PARES Fanny
31 juillet 2021

TOTOL A Michael et THIAM Nadège
21 août 2021

BRUNEZAC Yann et BEALAUD Valerie
28 Août 2021

MASCLAUX Dylan et MIQUAN Priscilla
20 novembre 2021

NAISSANCES

BIESSE Jules
11 Mai 2021

LAGANEL Alexandre
27 avril 2021

BERVIERE Tom
9 juin 2021

DEFRETIN Sacha
15 juin 2021

LANGLET Alex
22 juillet 2021

ROUCEY Mylan
27 juillet 2021

GLEMAREC Jules
26 août 2021

GIRON Axel
6 septembre 2021

OLIVARES Alessio
6 septembre 2021

DÉCÈS

HUBERT Flavio
28 juin 2021

BENDAOUSSEK Michel
21 juin 2021

NANNINI Guiseppe
(née DOLCELINI)
15 juillet 2021

NOUIS Francis
7 octobre 2021

VITULLO Pierre
8 octobre 2021

VANHUN-BOSCH Joseph
27 octobre 2021

Caveirac Magazine

Directeur de la publication : Jean Luc Chailan
Rédactrice en chef : Agnès Ghelfi
Rédaction : Isabelle Mazay, Agnès Ghelfi, Florence Dussaut, Marc Servile, Cyrille Guerre, Catherine Lapierre, Jérôme Ballesteros, Guillaume Baragnon, Sophie Gimeno, Annie Druelle, Vanessa hernandez, Pascal Miard, Odile Giovannelli, Abdel Ben Ammar
Crédit Photographie : Isabelle Mazay, Florence Dussaut, Marc Servile, Guillaume Baragnon, Pixabay, Valérie Marinaro, Agnès Ghelfi, Aurélie Desmet, Julie Colle, Alexandre Mazzocco
Création et mise page : CraftCréations Caveirac 06 28 33 02 53 http://graphistecraftcreations.com
Impression : Une Comm'Unik 26 Avenue du chemin neuf 30820 Caveirac 09.52.72.59.43 unecommunik@gmail.com

Evénements aux écoles

Quatre enseignants sont partis à la retraite cette année, certains ont passé vingt ans dans les murs de l'ancienne école et puis de la nouvelle. Nous leur souhaitons le meilleur pour les jours à venir.

Sylvie ESTEBAN, Sabine CANO, Maryline GIRARD et Jean-Pierre SABADEL.

Remise des cadeaux de la mairie

- Aux élèves de CM2 pour leur entrée en 6ème

(calculatrice, dictionnaire)

- Aux maternelles passant au CP

(livre dédicacé et trousse garnie)

Dimanche 5 Décembre 15 h 00 Club font d'arque

Samedi 1er janvier 2022 17 h 00 La boule amicale

Dimanche 9 janvier 17 h 00 Cercle taurin de Caveirac

Samedi 15 janvier 16 h 00 Tennis Club de Caveirac

Dimanche 16 janvier 16 h 00 Union de la Jeunesse Caveiracoises

Dimanche 23 janvier 15 h 00 Club de rugby vaunageol

Dimanche 30 janvier 15 h 00 Club font d'arque